

## Τεχνικό Επιμελητήριο Ελλάδας

ΗΛΕΚΤΡΟΝΙΚΗ  
ΚΑΘΗΜΕΡΙΝΗ ΕΝΗΜΕΡΩΣΗ

ΤΕΕ

ΤΕΥΧΟΣ 361

21 | 02 | 2013

## ΣΗΜΕΡΑ

## ...Συνέχεια από χτες.

Το ζήτημα δεν είναι τι θέλουν οι άλλοι από τη χώρα μας, αλλά τι θέλουμε εμείς από τους άλλους. Με δυο λόγια, οι επισκέψεις που δεχόμαστε για "σπίρηξη" (και αντίστροφα, οι επισκέψεις που κάνουμε επιζητώντας τη σπύρηξη) θα πρέπει να οδηγούν σε ουσιαστικά αποτελέσματα στην κατεύθυνση της ανάπτυξης και όχι απλώς σε ...έκφραση καλών προθέσεων. Αλλά κάτι τέτοιο προϋποθέτει ότι, προηγουμένως, έχουμε εμείς μελετήσει (με κάθε σοβαρότητα και σε κάθε λεπτομέρεια - κόστος, χρόνος υλοποίησης, θέσεις απασχόλησης, οικονομικές προοπτικές, επιπτώσεις σε άλλους κλάδους κλπ.) ένα σαφές στρατηγικό σχέδιο ανάπτυξης, που στοχεύει στην αξιοποίηση των όποιων πλουτοπαραγωγικών πηγών και πλεονεκτημάτων διαθέτουμε ως χώρα (σε πρώτες ύλες και - κυρίως - ανθρώπινο δυναμικό), καθιστώντας σαφές ότι αυτό προσφέρουμε ως ευκαιρία επένδυσης κι αυτό επιζητούμε ως χώρα.

Όσοι θεωρούν ότι η περαιτέρω ιδιωτικοποίηση υφιστάμενων επιχειρήσεων, τη δεδομένη περίοδο, κατά την οποία τα κυρίαρχα και πιεστικά προβλήματά μας είναι η πρωτοφανής ανεργία και η καταστροφική ύφεση, μπορεί να θεωρηθεί στρατηγικό σχέδιο για την ανάπτυξη, μακράν απέχουν από την αλήθεια. Η ιδιωτικοποίηση, αν μην διαφεύγει από κανέναν, δεν θα αυξήσει τις υφιστάμενες θέσεις απασχόλησης (έστω μεσοπρόθεσμα), ούτε θα αυξήσει τα κρατικά έσοδα. Αντιθέτως, είναι πιθανόν να οδηγήσει σε συρρίκνωση τις θέσεις και τα έσοδα, άρα όξυνση των κυρίαρχων προβλημάτων.

Χρειαζόμαστε άμεσα νέες παραγωγικές μονάδες με εξασφαλισμένες αγορές ως προς την απορρόφηση της παραγωγή τους. Νέες παραγωγικές επενδύσεις κι όχι πώληση υφιστάμενων.

Επιτέλους ας καταλάβουμε τι θέλουμε...

## ΠΕΡΙΕΧΟΜΕΝΑ

- ΣΕΛ. 2 ατζέντα θεμάτων μηχανικών
- ΣΕΛ. 3 θέματα μηχανικών
- ΣΕΛ. 4 διεθνή θέματα
- ΣΕΛ. 5 ελληνική πραγματικότητα
- ΣΕΛ. 6 - 7 πρωτοσέλιδα εφημερίδων
- ΣΕΛ. 8 αποκόμματα εφημερίδων

## ΑΠΟΦΑΣΗ ΟΛΟΜΕΛΕΙΑΣ ΤΟΥ ΣΥΜΒΟΥΛΙΟΥ ΕΡΠΙΚΡΑΤΕΙΑΣ

Αντισυνταγματική  
η εφεδρεία στο δημόσιο

Παράνομη και αντισυνταγματική κρίθηκε η πρώτη εφεδρεία στο δημόσιο που είχε προβλεφθεί στο πρώτο μνημόνιο που υπέγραψε η κυβέρνηση το 2011 με τους διεθνείς δανειστές, στην σχετική υπουργική απόφαση και στη ερμηνευτική εγκύκλιο.

Σύμφωνα με πληροφορίες που δημοσίευσε ο Τύπος, η ολομέλεια του Συμβουλίου της Επικρατείας, κατέληξε στην απόφαση αυτή, κατά πλειοψηφία. Οι σύμβουλοι επικρατείας έκριναν αντίθετο στο άρθρο 103 του Συντάγματος το μέτρο της προσυνταξιοδοτικής διαθεσιμότητας (εφεδρεία) για τους υπαλλήλους του αμιγούς δημόσιου τομέα και του ευρύτερου δημόσιου τομέα, που απασχολούνται αποκλειστικά με σχέση δημοσίου δικαίου. Οι δικαστές του Ανωτάτου Ακυρωτικού Δικαστηρίου, έκριναν ότι πριν την εφαρμογή του μέτρου της εφεδρείας δεν προηγήθηκε από κυβερνητικής σκοπιάς η κατάλληλη οργάνωση του δημόσιου τομέα, όπως

απαιτούν οι συνταγματικές επιταγές. Δηλαδή, δεν εξετάστηκε εάν πλήττει ή όχι η οργανωτική δομή των δημοσίων υπηρεσιών και δεν ερευνήθηκε αν δημιουργούνται προβλήματα στην οργάνωση των δημοσίων υπηρεσιών από την εφαρμογή του καθεστώτος της εφεδρείας, αλλά ούτε ερευνήθηκαν οι ανάγκες, οι οποίες θα δημιουργούνταν από τα κενά που θα υπάρξουν στο έμψυχο υλικό του δημοσίου τομέα. Στο Ανώτατο Ακυρωτικό Δικαστήριο έχουν προσφύγει η ΑΔΕΔΥ και άλλες συνδικαλιστικές οργανώσεις υποστηρίζοντας ότι ο Ν. 4024/2011 (εναίο μισθολόγιο, εργασιακή εφεδρεία, κ.λπ.) όπως και η επίμαχη υπουργική απόφαση, είναι αντίθετη σε ένα πλέγμα διατάξεων του Συντάγματος, της Ευρωπαϊκής Σύμβασης Δικαιωμάτων του Ανθρώπου (ΕΣΔΑ), του Χάρτη των Θεμελιωδών Δικαιωμάτων της Ευρωπαϊκής Ένωσης και της Ευρωπαϊκής νομοθεσίας (ευρωπαϊκών οδηγιών).

**Οι δημόσιοι υπάλληλοι υποστήριξαν ότι η προσυνταξιοδοτική διαθεσιμότητα (εφεδρεία) ουσιαστικά συνιστά παύση από τα καθήκοντά τους και ότι δεν μπορούν να παυθούν χωρίς προηγούμενη απόφαση του υπηρεσιακού τους συμβουλίου.**

**Αθροιστικές απώλειες άνω των 5 δισ. ευρώ κατέγραψε, στη διάρκεια του 2012, ο τζίρος 22 εκ των 24 βιομηχανικών κλάδων της χώρας, εξαιρουμένου του κλάδου των παραγώγων πετρελαίου. Η ελληνική μεταποιητική βιομηχανία κατέγραψε σημαντική ποσοστιαία μείωση του τζίρου της περί το 10%, σύμφωνα με τα στοιχεία της Ελληνικής Στατιστικής Αρχής (ΕΛΣΤΑΤ).**

## Ημερίδα για το ThermoMap



Ενημερωτική ημερίδα για το ευρωπαϊκό πρόγραμμα ThermoMap θα πραγματοποιηθεί στην πόλη της Καλαμάτας την Πέμπτη 28 Φεβρουαρίου 2013, (Αμφιθέατρο "Αλέξανδρος Κουμουνδούρος", 9.30 - 13.45).

Από 1η Σεπτεμβρίου του 2010, το Ι.Γ.Μ.Ε., μαζί με άλλους 11 Ευρωπαίους Εταίρους από 8 χώρες συμμετέχει στο Ευρωπαϊκό Project "ThermoMap", του οποίου ο πλήρης τίτλος είναι: "Area mapping of superficial geothermic resources by soil and groundwater data" («Περιοχική χαρτογράφηση των ρηκών γεωθερμικών πόρων από δεδομένα εδάφους και υπόγειων νερών»). Η διάρκεια του Project είναι 36 μήνες.

Το "ThermoMap" είναι ένα καινοτόμο συγχρηματοδοτούμενο Ευρωπαϊκό Πρόγραμμα (FP7, κάτω από το Information and Communications Technologies (ICT) Policy Support Programme, 'ICT-PSP'), που εστιάζει το ενδιαφέρον του στη χαρτογράφηση του δυναμικού της πολύ ρηκής γεωθερμικής ενέργειας στην Ευρώπη. Δίνει έμφαση στην οριζόντια ρηκή γεωθερμική ενέργεια μέσα στα πρώτα 10m κάτω από την επιφάνεια του εδάφους. Αποσκοπεί στην προώθηση ενός περιβάλλοντος πληροφόρησης για την ανάπτυξη γεωθερμικών συστημάτων μικρού βάθους στην Ευρώπη.

### ΠΡΟΣΕΧΩΣ...

ΗΜΕΡ/ΝΙΑ	ΗΜΕΡΙΔΕΣ - ΣΕΜΙΝΑΡΙΑ - ΣΥΜΠΟΣΙΑ	ΟΡΓΑΝΩΣΗ-ΣΥΜΜΕΤΟΧΕΣ
22 Φεβρουαρίου 2013	<b>ΗΜΕΡΙΔΑ:</b> «Μετά τον Κ.Ε.Ν.Α.Κ. Ενεργειακές και περιβαλλοντικές απαιτήσεις από τα κτίρια του 2020» <b>ΘΕΣΣΑΛΟΝΙΚΗ</b>	Σύλλογος Πολιτικών Μηχανικών Ελλάδος, Τμήμα Πολιτικών Μηχανικών ΑΠΘ, Σύλλογος Πολιτικών Μηχανικών Θεσσαλονίκης
22-23 Φεβρουαρίου 2013	<b>ΔΙΗΜΕΡΗ ΕΚΔΗΛΩΣΗ:</b> «Αποτίμηση και ανασχεδιασμός υφισταμένων κτιρίων με βάση τον ΚΑΝ.ΕΠΕ» <b>ΜΥΤΙΛΗΝΗ</b>	ΤΕΕ/ Περιφερειακό Τμήμα Βορειοανατολικού Αιγαίου, ΟΑΣΠ, Σύλλογος Πολιτικών Μηχανικών Ελλάδος και Τοπικού Τμήματος Ν. Λέσβου
23 Φεβρουαρίου 2013	<b>ΗΜΕΡΙΔΑ:</b> «Εφαρμογές Ενεργειακής Αναβάθμισης και Ανανεώσιμων Πηγών Ενέργειας - Εξοικονόμηση Ενέργειας, Ανανεώσιμες Πηγές Ενέργειας, Συστήματα Θέρμανσης» <b>ΘΕΣΣΑΛΟΝΙΚΗ</b>	Πανελληνίος Σύλλογος Διπλωματούχων Μηχανολόγων-Ηλεκτρολόγων, Σύλλογος Μηχανολόγων - Ηλεκτρολόγων Β. Ελλάδος.

## Ημερίδα, στη Θεσσαλονίκη, για την εξωστρέφεια των τεχνικών εταιριών



Με στόχο να μετατραπεί η σημερινή κρίση σε ευκαιρία για επέκταση των τεχνικών εταιριών σε νέες δραστηριότητες και νέες αγορές, οι Σύνδεσμοι Εξαγωγέων Βορείου Ελλάδος (ΣΕΒΕ), Τεχνικών Εταιριών (ΣΑΤΕ) και Ελληνικών Εταιριών-Γραφείων Μελετών (ΣΕΓΜ), με τη συνεργασία των Γραφείων της Αν. Γενικής Γραμματέα ΔΟΣ & ΑΣ του Υπουργείου Εξωτερικών Μάγδας Καρακόλη και του Γενικού Γραμματέα Δημοσίων Έργων του Υπουργείου Ανάπτυξης, Ανταγωνιστικότητας, Υποδομών, Μεταφορών και Δικτύων Στράτου Σιμόπουλου, διοργανώνουν εκδήλωση στη Θεσσαλονίκη με θέμα: «Τεχνικές Εταιρίες - Όχημα Εξωστρέφειας για τη λεκάνη της Μεσογείου, τη Μέση Ανατολή & τη ΝΑ Ευρώπη». Η επιστημονική εκδήλωση θα πραγματοποιηθεί την Τρίτη 26 Φεβρουαρίου 2013 και ώρα 17:00 στο ξενοδοχείο Porto Palace (26ης Οκτωβρίου 65, Θεσσαλονίκη).

Όπως υπογραμμίζεται σε σχετική ανακοίνωση, σκοπός της εκδήλωσης είναι η ενδυνάμωση της εξωστρέφειας των τεχνικών εταιριών, όσο και των εταιριών παραγωγής δομικών υλικών, με την κινητοποίηση και συντονισμό όλων των φορέων του κλάδου παραγωγής τεχνικών έργων (Πολιτεία, τεχνικές εταιρείες, συλλογικοί φορείς, τραπεζικό σύστημα). Στην εκδήλωση θα παρουσιαστούν επιτυ-

χημένα παραδείγματα εξωστρέφειας ελληνικών τεχνικών εταιριών σε πολλές χώρες του εξωτερικού, με τους ομιλητές να επικεντρώνονται στα προβλήματα των ελληνικών τεχνικών και κατασκευαστικών εταιριών, τα οποία αντιμετώπισαν ή αντιμετωπίζουν στις συγκεκριμένες αγορές, καθώς και στις διαφαινόμενες νέες επιχειρηματικές προοπτικές. Παράλληλα, για πρώτη φορά θα επιχειρηθεί η διασύνδεση των ελληνικών τεχνικών εταιριών με εταιρίες παραγωγής δομικών και άλλων συναφών προϊόντων και υπηρεσιών, ώστε να αξιοποιηθούν στο εξής ενδεχόμενες οικονομίες κλίμακας από υφιστάμενες δομές που έχουν ήδη αναπτυχθεί από ελληνικές τεχνικές εταιρίες σε χώρες του εξωτερικού, με στόχο τις συνεργασίες και κατ' επέκταση τις πολλαπλές θετικές συνέπειες στην ελληνική οικονομία.

Οι επιχειρηματικές συναντήσεις θα πραγματοποιηθούν στο τέλος της εκδήλωσης, γι' αυτό και οι διοργανωτές καλούν τους ενδιαφερόμενους να δηλώσουν την επιθυμία τους, καταγράφοντας το είδος της συνεργασίας που επιθυμούν.

Πληροφορίες και υποβολή αιτήσεων συμμετοχής στις επιχειρηματικές συναντήσεις, στις ιστοσελίδες του ΣΑΤΕ ([www.sate.gr](http://www.sate.gr)), του ΣΕΒΕ ([www.seve.gr](http://www.seve.gr)) και του ΣΕΓΜ ([www.segm.gr](http://www.segm.gr)).

### ΗΛΕΚΤΡΟΝΙΚΗ ΕΚΔΟΣΗ ΤΟΥ ΓΡΑΦΕΙΟΥ ΤΥΠΟΥ ΤΕΕ

**ΠΡΟΕΔΡΟΣ ΤΟΥ ΤΕΕ**  
Χρήστος Σπίρτζης

**ΥΠΕΥΘΥΝΟΙ ΣΥΝΤΑΞΗΣ**  
Γεώργιος Π. Καραλής  
Αργύρης Δεμερτζής  
Φρόσω Καβαλάρη

**ΣΧΕΔΙΑΣΜΟΣ ΕΚΔΟΣΗΣ**  
Χριστίνα Τσιχριντζή

**E-MAIL ΕΠΙΚΟΙΝΩΝΙΑΣ**  
[press@central.tee.gr](mailto:press@central.tee.gr)



## Συνεργασία Δήμου Πειραιά με την ΕΑΧΑ Α.Ε

Ξεκίνησε η συνεργασία ανάμεσα στο Δήμο Πειραιά με την ΕΑΧΑ Α.Ε. (Ενοποίηση Αρχαιολογικών Χώρων & Αναπλάσεις Α.Ε.), που είναι εποπτευόμενος φορέας του ΥΠΕΚΑ, με στόχο την Ενοποίηση των Αρχαιολογικών Χώρων Πειραιά, το «ζωντάνεμα» των δημοσίων χώρων (ιδιαίτερα αυτών που περιβάλλουν σημαντικές αρχαιότητες και μνημεία), καθώς και τη δημιουργία πολιτιστικών διαδρομών με ανάδειξη των μνημείων και ιστορικών τόπων της πόλης.

Την Τρίτη 19 Φεβρουαρίου 2013 πραγματοποιήθηκε η 2η συνάντηση του Δήμου Πειραιά και της ΕΑΧΑ Α.Ε., παρουσία εκπροσώπων ΥΠΕΚΑ & ΥΠΑΙΘΠΑ/Πολιτισμός, στο γραφείο του Δημάρχου Πειραιά και στη

συνέχεια έγινε αυτοψία στις περιοχές ιδιαίτερου ενδιαφέροντος της πόλης του Πειραιά, με παράλληλη ξενάγηση στους αρχαιολογικούς χώρους από την Προϊσταμένη και αρχαιολόγους της ΚΣΤ' ΕΠΚΑ.

Παρόντες ήταν ο Δήμαρχος Πειραιά Β. Μιχαλολιάκος, ο ΓΓ του Δήμου Στ. Διαμαντίδης, στελέχη του Δήμου και συνεργάτες του Δημάρχου, η ΕΑΧΑ Α.Ε. δια της Προέδρου Ν. Γαλάνη, του Διευθυντή Θ. Ψυχογιού μαζί με την Υπευθ. Επικοινωνίας Μ. Βασιλάκη, από το ΥΠΑΙΘΠΑ η Προϊσταμένη ΔΙΠΚΑ Ν. Βαλάκου με την Προϊσταμένη της ΚΣΤ' ΕΠΚΑ Σ. Χρυσουλάκη και οι σύμβουλοι του Υπουργού ΠΕΚΑ Χ. Κακαρούχας και Κ. Στεφανάκης.

Συζητήθηκαν θέματα σχετικά με την ανάδειξη του Πειραιά ως μητροπολιτικού κέντρου και πόλου έλξης πολιτισμού, τουρισμού και αναψυχής και η δημιουργία προϋποθέσεων για την αξιοποίηση των δυνατοτήτων της πόλης και του οικιστικού της πλούτου, καθώς και για την ανάσχεση των τάσεων υποβάθμισης.

Ως άμεση ενέργεια προτείνεται η δημιουργία πολιτιστικών διαδρομών με στόχο την ανάδειξη των διαφόρων ιστορικών περιόδων του Πειραιά και με πρώτη υλοποίηση τη διαδρομή από το λιμάνι στην περιοχή της Τρούμπας έως και το αρχαιολογικό μουσείο της πόλης με τα κατάλοιπα του αρχαίου θεάτρου της Ζέας.

### ΑΠΟΦΑΣΗ ΔΕ ΤΟΥ ΤΜΗΜΑΤΟΣ ΤΕΕ ΒΑ ΑΙΓΑΙΟΥ

## Δημιουργία Πολυτεχνικής σχολής στο Πανεπιστήμιο Αιγαίου

Το ΤΕΕ/ Τμήμα ΒΑ Αιγαίου τεχνικός σύμβουλος της πολιτείας και αρμόδιος φορέας για την εκπαίδευση και την επαγγελματική κατοχύρωση των μελών του εκφράζει την ομόφωνη απόφασή του και την πάγια θέση του για την Δημιουργία Πολυτεχνικής σχολής στο Πανεπιστήμιο Αιγαίου, σύμφωνα με ομόφωνη απόφαση της ΔΕ του ΤΕΕ/ Τμήμα ΒΑ Αιγαίου, που συνεδρίασε με θέμα το «σχέδιο Αθηνά»

Σε ανακοίνωση που υπογράφει ο πρόεδρος του Τμήματος Παναγιώτης Πιττός σημειώνεται ότι τα Τμήματα Μηχανικών του Πανεπιστημίου Αιγαίου:

- Το Τμήμα Μηχανικών Πληροφοριακών και Επικοινωνιακών Συστημάτων,
- Το Τμήμα Μηχανικών Σχεδίασης Προϊόντων και Συστημάτων και
- Το Τμήμα Μηχανικών Οικονομίας και Διοίκησης,

Δημιουργήθηκαν για να καλύψουν αναγνωρισμένες, αλλά και αναδυόμενες ανάγκες γνωστικών αντικειμένων και εξειδικευμένων επιστημόνων στον Ελληνικό Χώρο. Ειδικότερα στην ανακοίνωση επισημαίνεται ότι:

“Η ενοποίηση της λειτουργίας των Τμημάτων Μηχανικών υπό την Πολυτεχνική Σχολή Πανεπιστημίου Αιγαίου αποτελεί ουσιαστικά μια αυτονόητη εξέλιξη της ακαδημαϊκής διάρθρωσης του Πανεπιστημίου Αιγαίου που συνάδει με το κυρίαρχο μοντέλο της ενοποιημένης Πολυτεχνικής Σχολής, το οποίο αποτελεί κανόνα για τα Τμήματα Μηχανικών σε Ελληνικά Πανεπιστήμια και Πολυτεχνεία, αλλά και διεθνώς.

Η ίδρυση Πολυτεχνικής Σχολής Πανεπιστημίου Αιγαίου θα αυξήσει σημαντικά τις δυνατότητες συνεργασίας μεταξύ του διδακτικού και ερευνητικού προσωπικού των Τμημάτων Μηχανικών, θα δημιουργήσει τις ιδανικές προϋποθέσεις για την καλλιέργεια νέων ερευνητικών κατευθύνσεων για τα Τμήματα και τα Εργαστήριά τους, ενώ θα μπορεί να υποστηρίξει καινοτόμες διατμηματικές ερευνητικές δράσεις και Μεταπτυχιακά Προγράμματα Σπουδών.

Τα Τμήματα, ενταγμένα υπό τη λειτουργική σκεπή της Πολυτεχνικής Σχολής Πανεπιστημίου Αιγαίου, θα είναι σε θέση να διαμοιράζονται γνώσεις και εμπειρίες σε θέματα καινοτομιών και σπουδών του Μηχανικού. Θα είναι γνωστικά συνεργαζόμενα, με επιπρόσθετη αξία επενδύσεων εργαστηρίων. Η σύγχρονη προηγμένη υποδομή Εργαστηρίων Τηλεκπαίδευσης σε κάθε Πανεπιστημιακή Μονάδα στο Πανεπιστήμιο Αιγαίου,

υποστηριζόμενη από τη λειτουργία άρτιας δικτυακής υποδομής αιχμής, αναδεικνύει και υποστηρίζει τεκμηριωμένα τη δυνατότητα συνεργασίας σε εκπαιδευτικό και ερευνητικό πλαίσιο.

Επί πλέον συζητήθηκε διεξοδικά το ζήτημα της απορρόφησης του Τμήματος Μηχανικών Οικονομίας και Διοίκησης από το Τμήμα Διοίκησης Επιχειρήσεων.

Εκφράζουμε ομόφωνα την αντίθεση μας στην πρόταση του Σχεδίου ΑΘΗΝΑ που αφορά την απορρόφηση του Τμήματος από το Τμήμα Διοίκησης Επιχειρήσεων απόφαση που θα επηρεάσει το μέλλον και την εγκυρότητα των τίτλων σπουδών των αποφοίτων. Η απόφαση αυτή υποβαθμίζει κατά πρωτοφανή τρόπο τις σπουδές όλων των μηχανικών του 5ου έτους κύκλου σπουδών, το εν γένει επιστημονικό υπόβαθρο των θετικών επιστημών εξ ολοκλήρου διαφορετικό από ένα τμήμα Διοίκησης Επιχειρήσεων, ενώ και για την εισαγωγή τους στην Τριτοβάθμια Εκπαίδευση διαγωνίζονται σε διαφορετικά μαθήματα κατεύθυνσης. Πιστεύουμε ότι η αναδιοργάνωση της Πανεπιστημιακής και Τεχνολογικής Εκπαίδευσης στην χώρα μας είναι επιβεβλημένη και απαιτεί ειλικρινή και πραγματική διαβούλευση για τι η εποχή δεν επιτρέπει προσηματικές και άλλων εποχών προτάσεις. Το Πανεπιστήμιο Αιγαίου προσέφερε πολλά νέα καινοτόμα αντικείμενα στον Ακαδημαϊκό χάρτη της χώρας σε μια προσπάθεια μοναδική στο χώρο της λειτουργίας ενός ιδρύματος που έχει και εθνικό σκοπό με τον διεθνή προσανατολισμό δεν μπορεί να συρρικνωθεί αλλά να ενισχυθεί και να αντιμετωπισθεί σαν πολυνησιωτικό πανεπιστήμιο μοναδικό στον Ελληνικό χώρο. Η Διοικούσα Επιτροπή του ΤΕΕ Τμήμα ΒΑ Αιγαίου διαβεβαιώνει τις πρυτανικές αρχές την πάγια θέση μας για αμέριστη συμπαράσταση μας για την από κοινού επεξεργασία και προώθηση κατοχύρωσης Επαγγελματικών δικαιωμάτων, νέων κλάδων και ειδικοτήτων της σύγχρονης εποχής.

Καλούμε τον Υπουργό Παιδείας να επανεξετάσει την πρόταση του και τους Βουλευτές του Αιγαίου να στηρίξουν με κάθε τρόπο την ίδρυση της Πολυτεχνικής Σχολής του Πανεπιστημίου Αιγαίου”.





## Η ΔΙΩΡΥΓΑ ΑΠΟ ΨΗΛΑ

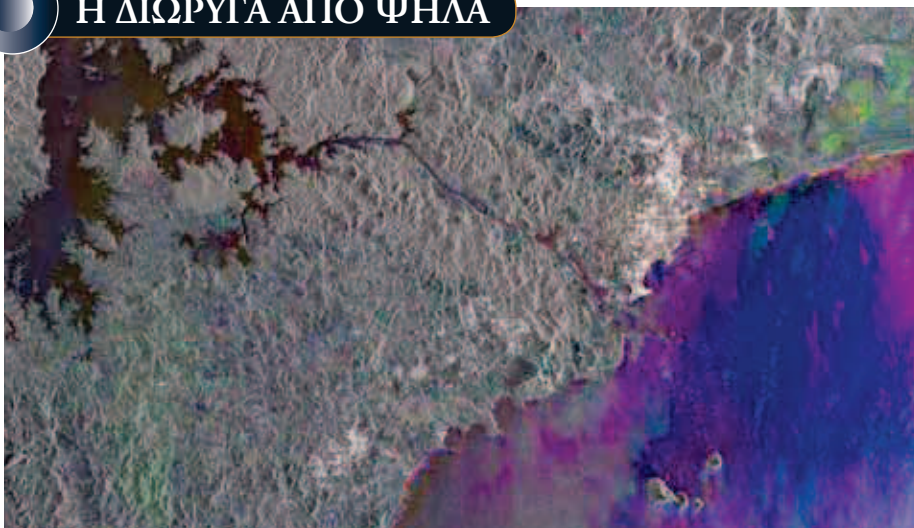

Όταν κατασκεύαζαν ένα από τα πλέον φιλόδοξα κατασκευαστικά έργα του 20<sup>ου</sup> αιώνα, τη διώρυγα του Παναμά, συνολικού μήκους 80 χιλιομέτρων, οι δημιουργοί του ασφαλώς δεν φαντάζονταν πως θα ερχόταν μια ημέρα που το έργο τους θα φωτογραφιζόταν από ένα δορυφόρο και η αίσθηση που θα δινόταν θα ήταν πως πρόκειται για ένα φαινομενικά ασήμαντο κατόρθωμα, όπως συμβαίνει με τις φωτογραφίες του ευρωπαϊκού ESA.

Δώδεκα με δεκαπέντε χιλιάδες πλοία διασχίζουν κάθε χρόνο τη διώρυγα, διέλευση που διαρκεί, κατά μέσο όρο, οκτώ με δέκα ώρες, αφού το πλοίο, περνώντας από τις διαδοχικές δεξαμενές «ανεβαίνει» ως 26 μέτρα πάνω από την επιφάνεια της θάλασσας, πριν κατέβει ξανά σε Ωκεανό. Περίπου στα μισά της διαδρομής, υπάρχει η τεράστια τεχνητή λίμνη Γκάτουν, η οποία εξασφαλίζει νερό στο κανάλι τους ξηρούς για τον Παναμά χειμώνες.

Θυμίζουμε ότι οι εργασίες κατασκευής ξεκίνησαν το 1881 και ολοκληρώθηκαν το 1914, επιτρέποντας στα πλοία να περνούν απευθείας από τον Ατλαντικό στον Ειρηνικό, αντί να κάνουν το μακρύ γύρο της Νοτίου Αμερικής.

## ΚΙΝΗΤΑ: ΒΗΜΑΤΑ ΠΡΟΣ ΤΑ ΠΙΣΩ



Οι πωλήσεις κινητών τηλεφώνων σε παγκόσμιο επίπεδο, για πρώτη φορά από το 2009, παρουσίασαν μείωση των πωλήσεων, σύμφωνα με την εταιρεία ερευνών Gartner και αυτή η εξέλιξη αποδόθηκε, κυρίως, στην οικονομική κρίση.

Κατά τα στοιχεία οι πωλήσεις μειώθηκαν το 2012 κατά 1,7% (ανήλθαν σε 1,75 δισεκατομμύρια συσκευές!), αλλά αυτή η μείωση αφορά τα «απλά» κινητά, στα οποία οι καταναλωτές στρέφουν την πλάτη, ενώ αντίθετα οι πωλήσεις των «έξυπνων» Smartphone συνεχίζουν να αυξάνονται και για πρώτη φορά αντιστοιχούν σε πάνω από το μισό της αγοράς.

Πρώτη σε πωλήσεις κινητών σε όλες τις κατηγορίες ήρθε η Samsung με 385 εκατομμύρια κομμάτια, από τα οποία το 53,5% ήταν smartphone. Δεύτερη η Apple, με 130 εκατομμύρια πωλήσεις. Στο τελευταίο τρίμηνο του 2012 η Apple και η Samsung είχαν από κοινού μερίδιο 52% στην αγορά smartphones, όταν ένα τρίμηνο νωρίτερα κατείχαν το 46%!

Στην τρίτη θέση, όσον αφορά τις πωλήσεις smartphone, ανέβηκε για πρώτη φορά η κινεζική Huawei με πωλήσεις 27,2 εκατ. μονάδων το 2012, αυξημένες σε ετήσια βάση κατά 74%.

Πάντως η οικονομική κρίση επιδρά αρνητικά στη συγκεκριμένη αγορά, κι αυτό έγινε εμφανές και από τα στοιχεία που ανακοίνωσε η ρυθμιστική αρχή στην Ισπανία (CMT), σύμφωνα με τα οποία οι συνδρομητές κινητής και οι χρήστες καρτοκινητής μειώθηκαν κατά 5% το 2012.

## ΕΚΤΥΠΩΣΤΕ ΤΟ ...ΣΠΙΤΙ ΣΑΣ

Το ProtoHouse είναι μια κατοικία, που σχεδιάστηκε από το Αρχιτεκτονικό Γραφείο Softkill (των Nicholette Chan, Gilles Retsin, Aaron Silver και Sophia Tang) στο Λονδίνο και αναπτύχθηκε στο πλαίσιο της Architectural Association School από το ερευνητικό εργαστήριο σχεδιασμού του Robert Stuart-Smith, η οποία προβλέπεται να κτιστεί με ...εκτύπωση, αξιοποιώντας τις δυνατότητες ενός εκτυπωτή 3D Laser Sintering, μεγάλης κλίμακας, με βάση ένα πρόγραμμα αλγορίθμων.

Τα μονώροφα ProtoHouse 2.0 – όπως ονομάζονται – έχουν ύψος οκτώ και μήκος τέσσερα μέτρα. Το πρωτοποριακό αυτό κτίριο θα τυπωθεί ανά τμήμα σε ένα εργοστάσιο και η συνολική κατασκευή θα διαρκέσει τρεις εβδομάδες. Τα τμήματα, αρκετά μικρά για να μεταφέρονται εύκολα με μικρά οχήματα, θα συναρμολογούνται σε 24 ώρες, στο τόπο εγκατάστασης, δίχως να χρειάζονται πρόσθετα υλικά ή εργαλεία!

Κατά τον σχεδιασμό, αλλά και τις δοκιμές, επιδιώχθηκε να προκύψει μια ειδική πυκνότητα στους εξωτερικούς «τοιίους», έτσι, ώστε, από τη μια να διαχέεται στο εσωτερικό το εξωτερικό φως, από την άλλη να λειτουργούν και ως μόνωση έναντι της βροχής και του κρύου ή ζέσης. Σε αντίθεση με προηγούμενες εκτυπωμένες 3D κατασκευές, οι οποίες χρησιμοποίησαν άμμο ή τσιμέντο, η Softkill επέμεινε σε ελαφριά υλικά, όπως το βιο-πλαστικό, που επιτρέπουν μεγάλο επίπεδο λεπτομέρειας στην εκτύπωση όλων των αρχιτεκτονικών στοιχείων, σκάλες, έπιπλα και πρόσοψη. Το ProtoHouse 2.0. Βασική διαφοροποίηση με την προηγούμενη μορφή που είχε παλιότερα παρουσιαστεί είναι ότι για την κατασκευή του χρησιμοποιείται η μικρότερη δυνατή ποσότητα υλικού για να επιτευχθεί η ισχυρότερη από άποψη αντοχής κατασκευή, ακόμη και στα ακραία «δαντελένια» δομικά στοιχεία της.

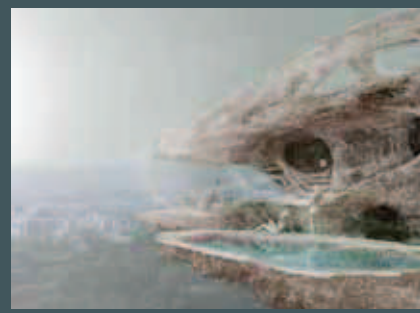

## Επιτάχυνση έργου στο ΥΠΕΚΑ

Επιτάχυνση του κυβερνητικού έργου στον τομέα του υπουργείου ΠΕΚΑ ζήτησε χθες το βράδυ ο πρωθυπουργός Αντώνης Σαμαράς ζήτησε από τον υπουργό Περιβάλλοντος, Ευάγγελο Λιβιεράτο και την πολιτική ηγεσία του υπουργείου. Σύμφωνα με πληροφορίες του Τύπου έγινε ιδιαίτερη αναφορά στην ανάγκη επίταξης των περιβαλλοντικών αδειοδοτήσεων για επενδύσεις, στην επιτάχυνση κατάρτισης του Κτηματολογίου. Έγινε επίσης επισκόπηση των εξελίξεων αναφορικά με τις σεισμικές έρευνες για τον εντοπισμό κοιτασμάτων υδρογονανθράκων στο Ιόνιο και τη θαλάσσια περιοχή νότια της Κρήτης που βρίσκονται σε εξέλιξη και κοντά στο στάδιο ολοκλήρωσης. Τέθηκαν τέλος στη συνάντηση ζητήματα συντονισμού με άλλα υπουργεία, όπου υπάρχουν συναρμοδιότητες προκειμένου να αντιμετωπίζονται καθυστερήσεις που οφείλονται στη γραφειοκρατία.

## Στη Βουλή ο νέος επενδυτικός νόμος

Σήμερα ή αύριο θα κατατεθεί στη Βουλή ο νέος επενδυτικός νόμος με στόχο τη βελτίωση του επιχειρηματικού και επενδυτικού πλαισίου στη χώρα μας. Στο Μέγαρο Μαξίμου πραγματοποιήθηκε σύσκεψη του πρωθυπουργού Αντώνη Σαμαρά με την ηγεσία του υπουργείου Ανάπτυξης, κατά την οποία συζητήθηκαν οι επόμενες κινήσεις. Ο υπουργός Ανάπτυξης, Ανταγωνιστικότητας, Υποδομών, Μεταφορών και Δικτύων, Κ. Χατζηδάκης τόνισε ότι τώρα ξεκινά η ώρα των πρωτοβουλιών και το επόμενο διάστημα θα δούμε σημαντικές πρωτοβουλίες σε επιμέρους ζητήματα, αλλά και θετικές εξελίξεις στις αποκρατικοποιήσεις και στις επενδύσεις. Ο κ. Χατζηδάκης θα μεταβεί τις επόμενες ημέρες στο Παρίσι όπου θα συζητήσει με τον υπουργό Οικονομικών της Γαλλίας Πιέρ Μοσκοβισί, το ενδεχόμενο συμμετοχής της Γαλλίας στο ελληνικό Επενδυτικό Ταμείο. Στην κυβέρνηση προκάλεσε έντονη ικανοποίηση το γεγονός ότι το Κατάρ επέστρεψε στο διαγωνισμό για το Ελληνικό, υπογράφοντας το σύμφωνο εμπιστευτικότητας με το ΤΑΙΠΕΔ.

## Έργο θαλάσσιας συγκοινωνίας στην «Εγνατία ΑΕ»

Ένα βήμα πιο κοντά είναι πλέον η υλοποίηση της θαλάσσιας αστικής συγκοινωνίας, καθώς οι δήμοι Θεσσαλονίκης, Καλαμαριάς και Θερμαϊκού αναμένεται να υπογράψουν την προγραμματική σύμβαση με την Περιφέρεια Κεντρικής Μακεδονίας και την "Εγνατία Οδό ΑΕ" για να προχωρήσει το έργο.

Το συγκεκριμένο θέμα θα συζητηθεί στις 25 Φεβρουαρίου, στην προσεχή συνεδρίαση του δημοτικού συμβουλίου Θεσσαλονίκης. Ήδη το δημοτικό συμβούλιο Καλαμαριάς ενέκρινε την υπογραφή της προγραμματικής σύμβασης, ενώ κάτι ανάλογο αναμένεται να γίνει και από το δημοτικό συμβούλιο Θερμαϊκού.

Οι στάσεις αυξάνονται από τέσσερις σε πέντε, καθώς προστέθηκε μία στο ύψος του δημαρχείου Θεσσαλονίκης. Οι άλλες στάσεις θα είναι στην πλατεία Ελευθερίας, στο Μέγαρο Μουσικής, στη μαρίνα Καλαμαριάς και στους Νέους Επιβάτες.

Ο απαιτούμενος αριθμός σκαφών είναι επτά πλοία, έξι σε λειτουργία και ένα εφεδρικό, με χωρητικότητα 200 - 250 επιβατών. Όπως υπολογίστηκε, τα караβάκια θα μπορούν να εξυπηρετούν καθημερινά 15.000 επιβάτες.

Το τεχνικό κομμάτι, που αφορά τις υποδομές και τους σταθμούς θα το αναλάβει η "Εγνατία Οδός ΑΕ", ενώ η χρηματοδότηση θα γίνει με πόρους του ΕΣΠΑ.

## Πρόσκληση για σύναψη ΣΣΕ

Με κοινή τους επιστολή η ΟΣΕΤΕΕ και ο ΣΤΥΕ καλούν την Εθνική Συνομοσπονδία Ελληνικού Εμπορίου και τη Γενική Συνομοσπονδία Επαγγελματιών Βιοτεχνών Εμπόρων Ελλάδας σε διαπραγμάτευση για τη συνομολόγηση Εθνικής Συλλογικής Σύμβασης Εργασίας για τους Διπλωματούχους και Πτυχιούχους Μηχανικούς, τους Εργοδηγούς και Εμπειροτέχνες που εργάζονται στις βιοτεχνικές και εμπορικές επιχειρήσεις όλης της χώρας. Προτεραιότητα και πεποίθησή μας είναι οι συνομιλίες με την ΕΣΣΕ και τη ΓΣΕΒΕ να ξεκινήσουν και να ολοκληρωθούν ώστε με βάση τις έως τώρα υπογραφείσες συλλογικές συμβάσεις εργασίας να καλυφθούν οι όροι εργασίας των τεχνικών υπαλλήλων στο Εμπόριο και τις Βιοτεχνικές Επιχειρήσεις

## Κατάρρευση των δεικτών υγείας



Κατάρρευση των δεικτών υγείας στην Ελλάδα, λόγω της οικονομικής κρίσης διαπιστώνει μελέτη που διενεργήθηκε από το London School of Economics (LSE) και στηρίζεται σε στοιχεία της ΕΕ για τις συνθήκες διαβίωσης και το εισόδημα των Ευρωπαίων πολιτών. Η δυσκολία πρόσβασης στις υπηρεσίες υγείας, η αύξηση της κατανάλωσης αλκοόλ και των περιστατικών κατάθλιψης, είναι οι βασικότερες διαπιστώσεις της μελέτης. Η μελέτη του LSE επιβεβαιώνεται και από άλλες μελέτες, όπως εκείνη που εκπονήθηκε πρόσφατα από την Εθνική Σχολή Δημόσιας Υγείας και το ΚΕΕΛΠΝΟ, η οποία κατέληγε στο

συμπέρασμα ότι «η Ελλάδα είναι έθνος σε ψυχική ύφεση». Οι ειδικοί παρατηρούν ότι το μεγαλύτερο τμήμα του πληθυσμού έχει αναπτύξει συναισθήματα παραμέλησης, εξαπάτησης και ασέβειας, θυμού απέναντι σε όσους συνέβαλαν στη σημερινή κατάσταση της οικονομικής κρίσης. Επιπλέον, παρουσιάζουν συναισθήματα φόβου για τις αλλαγές, που επέρχονται στην καθημερινότητά τους, ενοχών και ντροπής, καθώς και παράλογες, σε σχέση με τις αντικειμενικές συνθήκες, αντιδράσεις, όπως ζήλεια, αυτομομφή και άρνηση, που δημιουργούν αρνητικό και καταστροφικό αποτέλεσμα.

## Νέο νομοσχέδιο

Μέτρα προστασίας υπέρ των ανασφάλιστων ανέργων, ρυθμίσεις για την επιτάχυνση της εξέτασης των αναπηρικών συντάξεων, την επανένταξη των ανέργων στην αγορά εργασίας, την ισχυροποίηση της Σώματος Επιθεωρητών Εργασίας αλλά και βαριές κυρώσεις για υπαλλήλους των ασφαλιστικών φορέων που εμπλέκονται σε παραβατικές συμπεριφορές, προβλέπει μεταξύ άλλων νομοσχέδιο «σκούπα» 76 άρθρων του υπουργείου Εργασίας, που πρόκειται να κατατεθεί εντός των επομένων ημερών στη Βουλή.





# πρωτοσέλιδα



## ΠΟΛΙΤΙΚΕΣ

**ΚΑΘΗΜΕΡΙΝΗ:** ΦΡΕΝΟ ΡΕΝ ΣΕ ΑΜΕΣΕΣ ΑΠΟΛΥΣΕΙΣ- Καθοριστική η απορρόφηση 25.000 υπαλλήλων σε κενές θέσεις του Δημοσίου • **ΕΝΔΙΑΦΕΡΟΝ ΟΛΑΝΤ ΓΙΑ ΤΑ ΚΟΙΤΑΣΜΑΤΑ ΣΤΟ ΑΙΓΑΙΟ-** Υποσχέσεις και για επενδύσεις.

**ΤΑ ΝΕΑ:** Δημοσιοί: Καθουσαχάζει- αλλά μόνο προς το παρόν- η Κομισιόν, ενώ το Διεθνές Νομισματικό Ταμείο επιμένει για τυφλές απομακρύνσεις- **ΘΟΛΟ ΤΟΠΙΟ ΜΕ ΤΙΣ ΑΠΟΛΥΣΕΙΣ • ΗΧΗΡΗ ΕΠΙΣΚΕΨΗ ΑΛΛΑ ΧΩΡΙΣ... ΗΧΟ-** Στήριξε (για άλλη μια φορά) την Ελλάδα ο Φρανσουά Ολάντ- Πώς η ΕΣΗΕΑ επέβαλε στην τηλεόραση μια βουβή κάλυψη.

**ΕΛΕΥΘΕΡΟΣ ΤΥΠΟΣ:** Το παρασκήνιο της επίσκεψης Ολάντ στην Αθήνα- **ΓΑΛΛΙΚΕΣ ΜΠΙΖΝΕΣ ΣΕ ΕΝΕΡΓΕΙΑ, ΝΕΡΑ, ΕΡΓΑ •** Εγκύκλιος υπ. Εσωτερικών για τις θέσεις έως το 2016- **ΠΟΥ ΚΑΙ ΠΩΣ ΘΑ ΓΙΝΟΥΝ ΠΡΟΣΛΗΨΕΙΣ ΣΕ ΔΗΜΟΥΣ ΚΑΙ ΠΕΡΙΦΕΡΕΙΣ.**

**ΕΘΝΟΣ:** Ευνοούνται ασφαλισμένοι σε ΔΕΚΟ- Δημοσιοί- Τράπεζες- **ΣΥΝΤΑΞΗ ΓΙΑ 160.000 ΧΩΡΙΣ ΟΡΙΟ ΗΛΙΚΙΑΣ •** Το μεγάλο στοίχημα της κυβέρνησης- **ΕΚΣΤΡΑΤΕΙΑ ΓΙΑ ΕΠΕΝΔΥΣΕΙΣ-** «Μνημόνιο» Ολάντ: Ενέργεια, νερά και ΟΣΕ στο στόχαστρο των Γάλλων- Νέο σκηνικό: Θεαματική επιστροφή του Κατάρ στο Ελληνικό • Υστέρηση από τους στόχους- **ΝΕΕΣ ΣΚΙΕΣ ΓΙΑ ΤΑ ΕΣΟΔΑ ΤΟΥ ΦΕΒΡΟΥΑΡΙΟΥ.**

**Η ΕΦΗΜΕΡΙΔΑ ΤΩΝ ΣΥΝΤΑΚΤΩΝ:** Πρόκριμα για τη διαθεσιμότητα η απόφαση του Συμβουλίου της Επικρατείας- **ΠΑΡΑΝΟΜΗ Η ΕΦΕΔΡΕΙΑ •** «Εμπιστος σύμβουλος» των κυβερνώντων δηλώνει το ΔΝΤ- **ΜΟΝΙΜΟΠΟΙΕΙΤΑΙ Η ΤΡΟΪΚΑ ΣΤΗΝ ΕΛΛΑΔΑ •** Σαμαράς- Ολάντ: **ΣΥΜΦΩΝΙΑ ΣΤΑ... ΤΥΦΛΑ •** Λίστα Λαγκάρντ: **ΜΠΕΡΔΕΜΑ ΣΤΑ ΟΡΙΑ ΤΟΥ ΦΙΑΣΚΟΥ.**

**ΕΛΕΥΘΕΡΟΥΤΥΠΙΑ:** Το non paper που τάραξε τους Σαμαρά, Βενιζέλο και Κουβέλη- **ΕΚΑΝΕ ΦΤΕΡΑ Η ΕΙΣΦΟΡΑ ΑΛΛΗΛΕΓΓΥΗΣ • ΠΟΙΑ ΦΙΛΕΤΑ ΦΛΕΡΤΑΡΕΙ Ο ΟΛΑΝΤ.**

**6 ΜΕΡΕΣ:** Εκχωρούν τα τουριστικά φιλέτα στο ελεγχόμενο από

τους δανειστές **ΤΑΙΠΕΔ- ΔΩΡΟ ΣΤΗΝ ΤΡΟΪΚΑ ΚΑΙ Η ΠΑΡΑΛΙΑΚΗ •** Κινητοποιήσεις σε όλη την Ελλάδα- **ΔΥΝΑΜΙΚΟ «ΠΑΡΩΝ» ΣΤΗΝ ΠΡΩΤΗ ΑΠΕΡΓΙΑ ΤΟΥ 2013 •** Επίσκεψη Ολάντ- **ΗΡΘΕ ΝΑ ΣΤΗΡΕΙ, ΝΑ «ΕΠΕΝΔΥΣΕΙ» ΚΑΙ ΝΑ ΠΡΟΒΛΗΘΕΙ.**

**Η ΕΛΛΑΔΑ ΑΥΡΙΟ:** Εκτιμήσεις ξένων πρεσβειών για ραγδαίες εξελίξεις την άνοιξη- **SOS ΓΙΑ ΘΕΡΜΟ ΚΟΙΝΩΝΙΚΟ ΕΠΙΣΟΔΙΟ •** Μαζικές πορείες κατά του Μνημονίου- **ΟΡΓΗ ΛΑΟΥ ΣΤΟΥΣ ΔΡΟΜΟΥΣ.**

**ΔΗΜΟΚΡΑΤΙΑ:** Ονόματα- βόμβες στις offshore που μετέχουν στο fund που λειτουργούσε σαν «κουμπαράς» για να «εξαφανίζονται» οι μεγαλόσχημοι τα χρήματά τους- **ΣΕ ΠΟΙΟΥΣ ΟΔΗΓΟΥΝ ΤΑ 550.000.000 ΤΟΥ ΣΑΜΠΙ ΜΙΟΝΙ • ΕΠΕΣΕ ΞΥΛΟ ΣΤΟ ΠΑΣΟΚ!**- Μπουνιές και κλοτσιές μεταξύ βενιζελικών και παπανδρεϊκών χθες στον 4ο όροφο της Ιπποκράτους • **Ο ΟΛΑΝΤ ΣΤΗΝ ΑΘΗΝΑ ΜΕ ΦΡΕΓΑΤΕΣ, ΣΦΥΡΙΔΑ ΚΑΙ ΑΛΛΑ «ΦΙΛΕΤΑ».**

**ΕΣΤΙΑ:** Η ΨΥΧΟΛΟΓΙΑ ΤΗΣ ΟΙΚΟΝΟΜΙΑΣ- Προέχει η ανάκαμψις του ηθικού των πολιτών.

**Η ΑΥΓΗ:** ΑΠΟΚΕΦΑΛΙΣΜΟΣ ΜΕ ΝΕΟ ΚΟΥΡΕΜΑ- Στα 461 εκατ. η υστέρηση των εσόδων Ιανουάριο- Φεβρουάριο. Εκτιμάται ότι θα φτάσει στα 3 δισ. μέχρι το τέλος του έτους.

**ΡΙΖΟΣΠΑΣΤΗΣ:** Τεράστιες οι απεργιακές συγκεντρώσεις του ΠΑΜΕ- Στη λαϊκή συμμαχία η προοπτική- **ΕΡΓΑΤΙΑ- ΑΓΡΟΤΙΑ ΜΙΑ ΦΩΝΗ ΚΑΙ ΜΙΑ ΓΡΟΘΙΑ.**

**Η ΒΡΑΔΥΝΗ:** Τα κριτήρια- παγίδες που πρέπει να προσέξουν οι ιδιοκτήτες- **ΑΓΡΟΤΕΜΑΧΙΑ: ΠΩΣ ΘΑ ΓΛΙΤΩΣΕΤΕ ΦΟΡΟ •** Αυστηρή επιστολή Βρούτση προς διοικητές για εφαρμογή του συστήματος «Αριάδνη»- **ΤΕΛΟΣ ΟΙ ΠΑΡΑΝΟΜΕΣ ΣΥΝΤΑΞΕΙΣ ΜΕ ΚΕΡΔΟΣ 478 ΕΚΑΤ. ΓΙΑ ΤΑ ΤΑΜΕΙΑ.**

**ΕΛΕΥΘΕΡΗ ΩΡΑ:** Ρωσία και Αμερική κατέχουν όπλα, που «τηλεκατευθύνουν» την σκέψη και τις πράξεις μας!!!- **ΨΥΧΟΤΡΟΝΙΚΑ ΥΠΕΡΟΠΛΑ ΓΙΑ ΤΟΝ Γ' ΠΑΓΚΟΣΜΙΟ ΠΟΛΕΜΟ!**



## ΟΙΚΟΝΟΜΙΚΕΣ

**Η ΝΑΥΤΕΜΠΟΡΙΚΗ:** Επενδύσεις και στήριξη της ΑΟΖ υποσχέθηκε ο Γάλλος πρόεδρος- **ΙΣΧΥΡΟ ΓΑΛΛΙΚΟ «ΠΑΡΩΝ» ΣΤΗΝ ΠΟΡΕΙΑ ΑΝΑΚΑΜΨΗΣ-** Το φυσικό αέριο στην κορυφή της λίστας • Φεβρουάριος: Υστέρηση κατά 181 εκατ. καταγράφηκε από το υπ. Οικονομικών το πρώτο δεκαπενθήμερο- **ΣΥΝΑΓΕΡΜΟΣ ΓΙΑ ΤΗΝ ΑΠΩΛΕΙΑ ΕΣΟΔΩΝ •** Ευρωβουλή: **ΕΠΙΤΗΡΗΣΗ ΓΙΑ ΠΟΛΛΑ ΧΡΟΝΙΑ •** Βιομηχανία: **ΜΕΙΩΜΕΝΟΣ ΚΑΤΑ 2,5% Ο ΚΥΚΛΟΣ ΕΡΓΑΣΙΩΝ.**

**ΚΕΡΔΟΣ:** Αναθερμαίνεται το κλίμα για την προσέλκυση ξένων επενδύσεων στην Ελλάδα- **ΚΑΤΑΡ ΞΑΝΑ ΓΙΑ ΤΟ ΕΛΛΗΝΙΚΟ • ΤΙ ΕΝΔΙΑΦΕΡΕΙ ΤΟΥΣ ΓΑΛΛΟΥΣ-** Η SUEZ για την ΕΥΑΘ, η EDF για τη ΔΕΗ και η AIR FRANCE για τα αεροδρόμια • Νέες μεταρρυθμίσεις για τον Ραχόϊ- **Η ΙΣΠΑΝΙΑ ΕΛΠΙΖΕΙ ΣΕ ΧΑΛΑΡΩΣΗ ΤΩΝ ΣΤΟΧΩΝ ΓΙΑ ΤΟ ΕΛΛΕΙΜΜΑ •** Τα 350 εκατ. ευρώ αναμένεται να φτάσει η τρύπα- **ΠΟΝΟΚΕΦΑΛΟΣ ΓΙΑ ΤΗΝ ΠΟΡΕΙΑ ΤΩΝ ΕΣΟΔΩΝ-** Πώς σχεδιάζει το οικονομικό επιτελείο να εισπράξει τους φόρους • Άνγκελα Μέρκελ: **ΦΥΣΙΟΛΟΓΙΚΗ Η ΙΣΟΤΙΜΙΑ ΤΟΥ ΕΥΡΩ ΣΤΑ 1,30 ΕΩΣ 1,40 ΔΟΛΑΡΙΑ.**

**ΗΜΕΡΗΣΙΑ:** «Παράθυρο» για ευρω-ομόλογο ανοίγει η συμφωνία Κομισιόν-Ευρωβουλής- **ΜΗΝΥΜΑΤΑ ΣΤΗΡΕΙΣ-** Θετικά σχόλια από Β. Σόμπλε, Όλι Ρεν, S&P και "πράσινο φως" για τη δόση των 2,8 δισ. • Φρ. Ολάντ: Ενθαρρύνω γαλλικές επενδύσεις στην Ελλάδα- **ΕΝΔΙΑΦΕΡΟΝ ΓΙΑ ΕΝΕΡΓΕΙΑ, ΕΡΓΑ ΥΠΟΔΟΜΗΣ ΚΑΙ ΟΣΕ • ΤΟ ΚΑΤΑΡ ΕΠΙΣΤΡΕΦΕΙ ΓΙΑ ΤΟ «ΕΛΛΗΝΙΚΟ» •** Αποκρατικοποιήσεις: **ΞΕΚΙΝΗΣΑΝ ΟΙ ΠΑΡΟΥΣΙΑΣΕΙΣ ΤΟΥ ΟΠΑΠ ΣΤΟΥΣ ΕΠΕΝΔΥΤΕΣ.**

**ΟΙΚΟΝΟΜΙΚΗ ΚΑΘΗΜΕΡΙΝΗ:** ΣΤΟ ΣΦΥΡΙ ΒΓΗΚΑΝ 26.000 ΑΚΙΝΗΤΑ ΤΟ 2012- Ο αριθμός των πλειστηριασμών μειώθηκε πέρυσι σε σχέση με το 2011 • **ΤΟ ΚΑΤΑΡ ΕΠΕΣΤΡΕΨΕ ΣΤΟ ΕΛΛΗΝΙΚΟ-** Συμμετέχει στον διαγωνισμό για αξιοποίηση της έκτασης • **ΔΙΑΨΕΥΔΕΙ ΤΟ ΤΕΛΕΣΙΓΡΑΦΟ ΓΙΑ ΑΠΟΛΥΣΕΙΣ Η ΚΟΜΙΣΙΟΝ-** Προβλέπεται διαθεσιμότητα 25.000 υπαλλήλων φέτος • **ΚΙΝΗΤΡΑ ΣΕ ΞΕΝΟΥΣ ΕΠΕΝΔΥΤΕΣ-** Από τον νέο αναπτυξιακό • **ΗΠΑ: ΑΔΕΙΕΣ ΑΝΕΥ ΑΠΟΔΟΧΩΝ ΣΤΟΝ ΣΤΡΑΤΟ ΑΝ ΔΕΝ ΣΥΜΦΩΝΗΣΟΥΝ ΓΙΑ ΤΟ ΧΡΕΟΣ.**

**ΠΡΟΣ ΕΝΙΣΧΥΜΕΝΗ ΕΠΟΠΤΕΙΑ ΟΙ ΠΡΟΫΠΟΛΟΓΙΣΜΟΙ ΚΡΑΤΩΝ ΤΗΣ Ε.Ε.****▶ Η ΚΑΘΗΜΕΡΙΝΗ** | Σελίδες 17-23 | 21 /02/2013

Σε συμφωνία κατέληξαν Ευρωπαϊκό Συμβούλιο και Ευρωβουλή για τη λεγόμενη «δίπτυχη δέσμη μέτρων» οικονομικής διακυβέρνησης της Ευρωζώνης (two pack). Σημειώνεται ότι τα εν λόγω μέτρα είχαν αποφασιστεί από τους Ευρωπαίους ηγέτες στο πλαίσιο των προσπαθειών αντιμετώπισης της κρίσης χρέους. Τα κυριότερα σημεία του πακέτου είναι η ενισχυμένη εποπτεία των προϋπολογισμών των κρατών-μελών της Ευρωζώνης που έχουν υπερβολικά δημοσιονομικά ελλείμματα και η ακόμη πιο στενή εποπτεία των προϋπολογισμών των κρατών που είναι σε πρόγραμμα προσαρμογής, όπως η Ελλάδα. Εφόσον η συμφωνία που επιτεύχθηκε χθες υπερψηφιστεί και από την Ολομέλεια της Ευρωβουλής, κάτι που αναμένεται να γίνει στο τέλος Μαρτίου, τότε η Κομισιόν θα έχει την εξουσία να ζητά συγκεκριμένες ανθεωρήσεις στον ελληνικό προϋπολογισμό κάθε φθινόπωρο. Επιπλέον, η Ελλάδα, όπως και οι άλλες χώρες που βρίσκονται σε πρόγραμμα, θα βρίσκεται υπό καθεστώς ενισχυμένης εποπτείας μέχρι να αποπληρώσει το 75% των δανείων που έχει λάβει από τον Μηχανισμό Σταθερότητας και τα κράτη-μέλη της Ευρωζώνης.

Πάντως, κατά τις διαπραγματεύσεις με το Συμβούλιο, οι ευρωβουλευτές πέτυχαν σημαντικές παραχωρήσεις στο κατά τα άλλα ασφυκτικό πλαίσιο σιδηράς δημοσιονομικής πειθαρχίας που θα τεθεί εν ισχύ από φέτος. Ειδικότερα, από τις δραστικές περικοπές δαπανών στις οποίες θα εξαναγκάζονται να προβαίνουν τα κράτη που βρίσκονται σε πρόγραμμα, εξαιρούνται οι τομείς της υγείας και της παιδείας, ενώ η διαδικασία μείωσης του ελλείμματος θα είναι ευέλικτη σε περιπτώσεις σοβαρής και βαθιάς ύφεσης. Επιπλέον, οι κοινωνικοί εταίροι θα έχουν το δικαίωμα να τοποθετηθούν επί των οδηγιών τα Κομισιόν για τη μείωση του ελλείμματος. Επίσης, τόσο τα αιτήματα για υπαγωγή στον μηχανισμό στήριξης, όσο και το έργο της τριόγκας, θα εποπτεύονται στο εξής και από τους κοινοτικούς θεσμούς, δηλαδή το Κοινοβούλιο και την Κομισιόν, για τη λειτουργία τους, όπερ σημαίνει ότι το Eurogroup δεν θα παίρνει μόνο του τις σχετικές αποφάσεις. Τέλος, η αρμόδια επιτροπή του Κοινοβουλίου συμφώνησε στη δίπτυχη δέσμη μέτρων, μόνο υπό την προϋπόθεση ότι η Ευρωπαϊκή Επιτροπή θα συστήσει «ομάδα ειδικών που θα διερευνήσει τα οφέλη, τους κινδύνους, τα εμπόδια και τις προϋποθέσεις για τη μερική υποκατάσταση της εθνικής έκδοσης χρέους, από την ενωσιακή έκδοση χρέους, υπό τη μορφή ενός Ευρωπαϊκού Ταμείου Αποπληρωμής Δημοσίου Χρέους και της έκδοσης ευρωπαϊκών εντόκων γραμματίων».

Με άλλα λόγια, το Κοινοβούλιο, το οποίο έχει συναπόφαση στον συγκεκριμένο τομέα, απαιτεί να ανοίξει επισήμως η συζήτηση για την αμοιβαιοποίηση των εθνικών χρεών. Στο μεταξύ, ο Ευρωπαίος Επίτροπος Απασχόλησης, Λάζλο Αντόρ, απηύθυνε χθες έκκληση προς τα κράτη-μέλη τα Ε.Ε. για ενίσχυση των κοινωνικών επενδύσεων, ώστε να αμβλυνθούν οι επιπτώσεις της κρίσης στους Ευρωπαίους πολίτες. Ερωτώμενος για την Ελλάδα, ο Επίτροπος δήλωσε ότι «Οι υπηρεσίες της Κομισιόν κάνουν ό,τι μπορούν για να διασφαλίσουν την άμεση αξιοποίηση

των κονδυλίων από το Ευρωπαϊκό Κοινωνικό Ταμείο, ώστε η Ελλάδα να επωφεληθεί από αυτό, όπως η επιμήκυνση της χρηματοδότησης για να στηρίξει τις ζωτικές κοινωνικές υπηρεσίες. Συνεργαζόμαστε με τις ελληνικές αρχές για να οικοδομηθεί η ανάπτυξη της κοινωνικής οικονομίας και της κοινωνικής επιχειρηματικότητας στην Ελλάδα. Υπενθυμίζω ότι σε 8 κράτη-μέλη τα Ε.Ε., συμπεριλαμβανομένης της Ελλάδας και τα Πορτογαλίας, όπου καταγράφεται η υψηλότερη ανεργία των νέων, η Ευρωπαϊκή Επιτροπή διέθεσε πάνω από 10δισ. ευρώ, βοηθώντας πάνω από μισό εκατομμύριο νέους σε αυτές τις χώρες».

**▶ ΤΟ ΚΑΤΑΡ ΕΠΕΣΤΡΕΨΕ ΞΑΝΑ ΣΤΗ ΔΙΕΚΔΙΚΗΣΗ ΤΟΥ ΕΛΛΗΝΙΚΟΥ ΗΜΕΡΗΣΙΑ** | Σελίδα 9 | 21 /02/2013

Επανακάμπουν οι επενδυτές από το Κατάρ στη διεκδίκηση για το Ελληνικό, σε λιγότερο από έναν μήνα, αφότου άφησαν να εννοηθεί ότι αποχωρούν από την περαιτέρω διαδικασία. Προχώρησαν στην υπογραφή του συμφώνου εμπιστευτικότητας και πλέον θα μπορούν να έχουν πρόσβαση στα νομικά και τεχνικά δεδομένα του διαγωνισμού. Η εξέλιξη αυτή ήταν αναμφίβολα θετική έκβαση στην πορεία για την αξιοποίηση του Ελληνικού, αλλά και της εν γένει διαδικασίας των αποκρατικοποιήσεων, αφού ένας ακόμη «μεγάλος παίκτης» μπαίνει στο «παιχνίδι» δίνοντας μεγαλύτερη αίγλη. Ωστόσο αν και κατά πόσο το Κατάρ θα προχωρήσει μέχρι τέλους και θα υποβάλει δεσμευτική προσφορά θα φανεί τον Σεπτέμβριο, που όπως αναφέρουν οι πληροφορίες θα είναι η καταληκτική ημερομηνία για όλους ενδιαφερομένους. Όπως σημειώνουν πηγές από το Ταμείο Αποκρατικοποιήσεων, το Κατάρ, μέσω της Qatari Diar, ουδέποτε είχε διαμηνύσει επίσημα στην ελληνική πλευρά την απόσυρση του ενδιαφέροντός του για το εγχείρημα της αξιοποίησης του Ελληνικού. Ωστόσο οι εκπρόσωποι fund δεν παρέλαβαν το σύμφωνο εμπιστευτικότητας (non-disclosure agreement), γεγονός που ερμηνεύθηκε ως απόσυρση από τη διαδικασία. Πλέον στη διαδικασία παραμένουν τέσσερις εταιρείες, το Qatari Diar, η Lamda Development, η ισραηλινή Elbit και η αγγλική London & Regional Properties. Να σημειωθεί ότι ως λόγοι που είχαν ωθήσει το Κατάρ στην «απόσυρση» από το Ελληνικό ήταν το αίτημά του για μειωμένη φορολογία, αλλά και για μεταφορά κυβερνητικών υπηρεσιών στην έκταση του Ελληνικού. Πάντως, τη δική του σημασία έχει το γεγονός ότι ο υπουργός Ανάπτυξης, Κ. Χατζηδάκης, ερωτηθείς χθες για την επιστροφή του Κατάρ στο Ελληνικό, παρέπεμψε στο ΤΑΙΠΕΔ. «Θα πληροφορηθείτε από το ΤΑΙΠΕΔ όποιες εξελίξεις υπάρχουν. Η εντύπωση που έχουμε από την πλευρά της κυβέρνησης είναι ακριβώς αυτή, ότι το Κατάρ κινείται προς αυτή την κατεύθυνση», ανέφερε χαρακτηριστικά. Εν τω μεταξύ, το Κατάρ ανακοίνωσε ότι δημιουργεί επενδυτικό κεφάλαιο ύψους 12 δισ. δολαρίων που θα εξαγοράζει «προβληματικά» περιουσιακά στοιχεία στο εξωτερικό και θα εισαχθεί στο εγχώριο χρηματιστήριο. Η Qatar Holding LLC, βραχίονας του ταμείου επενδύσεων κρατικού πλούτου του εμιράτου, θα συμβάλει με 3 δισ. δολ. στη νέα επιχείρηση, που θα ονομάζεται Doxa Global Investment, και ουσιαστικά θα είναι distress fund. Θα επιδιώξει να αντλήσει 3





διο. δολ. με πώληση μετοχών σε πολίτες του Κατάρ μέσα σε 6-8 εβδομάδες, σύμφωνα με στέλεχος της Credit Suisse AG που παρέχει υπηρεσίες συμβούλου στο νέο κεφάλαιο.

### ΣΤΗ «ΜΑΥΡΗ ΤΡΥΠΑ» Η ΕΙΣΦΟΡΑ ΓΙΑ ΤΗΝ ΑΝΕΡΓΙΑ

► **ΕΛΕΥΘΕΡΟΤΥΠΙΑ** | Σελίδες 1-19 | 21 /02/2013

Δεκάρα τσακιστή δεν έχει πάρει ο ΟΑΕΔ από την «ειδική εισφορά αλληλεγγύης για την καταπολέμηση της ανεργίας», παρόλο που αυτή παρακρατείται εδώ και δύο χρόνια, κάθε μήνα από τους μισθούς χιλιάδων υπαλλήλων του ευρύτερου δημόσιου τομέα και των τραπεζών. Τη στιγμή που η ανεργία στη χώρα μας έχει εκτιναχθεί στο πρωτόγνωρο ποσοστό του 27%, ανεπίσημη έκθεση του ΟΑΕΔ, που απευθύνεται προς αρμόδιους κυβερνητικούς παράγοντες, αναφέρει επί λέξει: «Το ποσό της εισφοράς αποτελεί έσοδο του κρατικού προϋπολογισμού, αποδίδει σχεδόν 300 εκατομμύρια ευρώ ετησίως και δεν έχει αποδοθεί ποτέ στον ΟΑΕΔ οποιοδήποτε ποσό της εισφοράς αυτής». Γεγονός που επιβεβαίωσε στην «Ε» και ο διοικητής του ΟΑΕΔ, Ηλίας Κικιλίας, «Το ποσό της εισφοράς αποτελεί έσοδο του κρατικού προϋπολογισμού. Από εκεί και πέρα, το πώς η κεντρική πολιτική διοίκηση αξιοποιεί αυτά τα χρήματα, αυτό δεν μπορώ να το ξέρω. Είναι ζήτημα του υπουργείου Οικονομικών. Πάντως, αυτά τα χρήματα θα μπορούσαν να δοθούν για την ανακούφιση της ανεργίας». Και πρόσθεσε, ότι «ο ΟΑΕΔ επιχορηγείται με 500 εκατομμύρια ευρώ ετησίως, τα οποία καλύπτουν την πληρωμή των επιδομάτων ανεργίας». Το ποσό αυτό, όμως, δίνεται ούτως ή άλλως στον Οργανισμό Απασχόλησης, Ευλόγως, δημιουργείται η απορία για ποιο λόγο νομοθετήθηκε «η ειδική εισφορά αλληλεγγύης για την καταπολέμηση της ανεργίας» και στη συνέχεια δεν αξιοποιήθηκε σε πολιτικές αντιμετώπισής της, η οποία αυξάνεται καθημερινά με ιλιγγιώδεις ρυθμούς. Να σημειωθεί, ότι η εν λόγω ειδική εισφορά προβλέπεται στις διατάξεις του άρθρου 38, νόμος 3986/2011, και υπολογίζεται σε ποσοστό 2% επί του συνόλου των τακτικών αποδοχών και πρόσθετων αμοιβών και αποζημιώσεων όλου του μισθοδοτούμενου προσωπικού του Δημοσίου, των ΝΠΔΔ και ΟΤΑ, καθώς επίσης και του προσωπικού όλων ανεξαιρέτως των Δημοσίων Επιχειρήσεων/Οργανισμών, των ΝΠΙΔ αλλά και των τραπεζών.

Στην προαναφερθείσα έκθεση παρουσιάζονται ανάγλυφα οι δραματικές διαστάσεις που έχει πάρει η ανεργία στη χώρα μας. Ταυτόχρονα αποκαλύπτει, ότι οι υποτιθέμενες πολιτικές και δράσεις που έχουν εξαγγελθεί είναι γράμμα κενό, και απλώς μέχρι στιγμής χρυσώνουν το χάπι ενός δομικού πια προβλήματος της ελληνικής κοινωνίας. Αναφέρεται χαρακτηριστικά:

- Η οικονομική ύφεση, εκτός από τις παραδοσιακές ομάδες (νέοι, γυναίκες, μακροχρόνια άνεργοι) πλήττει «νέες» ομάδες του πληθυσμού, ιδιαίτερα άνδρες και γυναίκες, αρχηγούς και μέλη οικογενειών στην παραγωγική ηλικία 30-55 ετών.
- Χαρακτηριστικό είναι ότι το 75% των εγγεγραμμένων ανέργων στον ΟΑΕΔ είναι ηλικίας άνω των 30 ετών. Το γεγονός ότι 1 στους 2 νέους είναι άνεργος, επισκιαίνει το ότι οι 3 στους 4 ανέργους είναι άνω των 30 ετών.

- Η μείωση των εισοδημάτων, μισθών και κοινωνικών μεταβιβάσεων έχει ως συνέπεια την αδυναμία της παραδοσιακής διευρυνμένης οικογένειας να στηρίζει τα μέλη της. Η «κρίση της οικογένειας» ενισχύεται από τη κρίση των πολύ μικρών -και κατά βάση- οικογενειακών επιχειρήσεων και την υπερχρέωση των νοικοκυριών.

- Σύμφωνα με τα στοιχεία της Eurostat, το 2011 καταγράφηκαν στη χώρα μας 1,5 εκατομμύριο άτομα που ζούσαν σε νοικοκυριά στα οποία δεν εργαζόταν κανείς ενήλικος. Ο αριθμός αυτός, που αντιστοιχεί σε περισσότερες από 400.000 οικογένειες, αυξήθηκε κατά 60% μεταξύ 2008 και 2011 και κατά 25% μεταξύ 2010-2011.

- Η έλλειψη θεσμών και αποτελεσματικών μηχανισμών miniμum κοινωνικής προστασίας τεκμηριώνεται και από το γεγονός ότι οι δικαιούχοι επιδόματος ανεργίας αποτελούν μόλις το 25% - 35% των εγγεγραμμένων ανέργων.

- Το ύψος και η διάρκεια χορήγησης του επιδόματος ανεργίας κατατάσσει τη χώρα μας στην τελευταία θέση μεταξύ των χωρών της Ε.Ε., ως προς την επάρκειά του και την αναπλήρωση του μισθού.

- Το σύστημα κοινωνικής ασφάλισης εξακολουθεί να αφήνει ορισμένες κατηγορίες του πληθυσμού χωρίς υγειονομική περίθαλψη.

- Οι λεγόμενες ενεργητικές πολιτικές απασχόλησης εξακολουθούν να έχουν «παραδοσιακό» χαρακτήρα. Επί της ουσίας δεν αποτελούν συγκροτημένες πολιτικές, αλλά άθροισμα ενός πλήθους κατακερματισμένων και αποσπασματικών δράσεων, χρηματοδοτούμενων κυρίως από το Ευρωπαϊκό Κοινωνικό Ταμείο (ΕΚΤ) του ΕΣΠΑ.

- Ένα σημαντικό τμήμα πόρων του ΕΚΤ (υπ. Εργασίας, υπουργείο Παιδείας, υπ. Ανάπτυξης) είναι δεσμευμένο σε αποσπασματικές δράσεις εξαιρετικά αμφίβολης αποτελεσματικότητας, καθώς επίσης και σε δράσεις που δεν απευθύνονται στις ομάδες υψηλού κινδύνου φτώχειας και δεν αντιστοιχούν με τις προτεραιότητες αντιμετώπισης της οξείας κοινωνικής κρίσης.

- Το πρόσφατα εξαγγελθέν «Σχέδιο Δράσης για τους Νέους» αποτελεί μια απλή συρραφή από 12 δράσεις που ήδη πραγματοποιούνται (π.χ. οι σχολές μαθητείας του ΟΑΕΔ) και 8 «νέες» δράσεις αμφίβολης αποτελεσματικότητας. Σε κάθε περίπτωση, η αφιέρωση των όποιων διαθέσιμων πόρων αποκλειστικά σε προγράμματα για νέους, αγνοεί με προκλητικό τρόπο τις προτεραιότητες που επιβάλλει η κοινωνική πραγματικότητα. Στο ανεπίσημο έγγραφο γίνεται επίσης ειδική αναφορά «στην τεκμηριωμένη ανεπάρκεια του επιδόματος ανεργίας», η οποία οξύνθηκε, όπως αναφέρεται, μετά τη μείωση του επιδόματος κατά 22%, λόγω της σύνδεσής του με τον κατώτατο μισθό: «Το ισχύον σύστημα επιδότησης της ανεργίας διέπεται από δομικά χαρακτηριστικά, μεταξύ των οποίων ξεχωρίζουν η έλλειψη οποιασδήποτε ανταποδοτικότητας ως προς τις καταβληθείσες εισφορές, ο αδύναμος ασφαλιστικός χαρακτήρας και τα δημιουργούμενα κίνητρα για ανασφάλιστη εργασία».